朝鮮日報
朝刊
本紙朝夕刊十二面

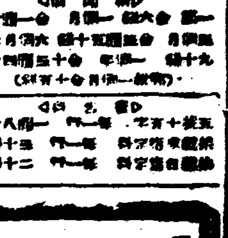

興亞不動의國策審議
重要論戰은大團圓
長期戰體制整備確立의根本方針決定
今後論戰은增稅案으로集中

【東京電話同盟】興亞不動의 國策審議로 開幕한 第七十四帝國議會는 休會後再開以來 本會議에서 또는 衆議院豫算總會에서 이미 旬日에 亘하야 國政全般에 關하야 愼重한檢討 審議를거듭하고 帝國不動의 國策인 對支事變處理方針을爲始 이에伴하는 物資動員計畫 生産力擴充 輸出振興方策等 長期戰體制整備確立의 根本方針이 闡明되엿는데 豫定보다 一日延長한 衆議院豫算總會는 二日最後의結末로써 小川鄕太郎(民政)大口喜六(政友)兩氏로부터 重大한 質問이 提出되어 長期戰態勢의 整備强化의 具體的施設에關한 秘密會에드러간以來 다시 半日을 延長하고 三日도 午前十時十九分開會即時 秘密會에 드러가 午前中質疑應答으로써 겨우 豫算總會를終了 午後零時二十分 散會하엿다 따라서 午後는 第一 第三 第五의 各分科會를 開催하고 細目에亘하야 審査에드러간바 本會議에잇서서의 國政審議의 論戰은 이 豫算總會로써 大體重要關門을 通過하엿다고볼것이다 今後는 近近提出될 臨時軍事費追加豫算과 增稅案及 米穀會社法案其他의 法案論議에 集中되기로되엿다

社說
準備敎育과 選拔標準
—中等學校增設에關하야—

一

當局이 理想的 敎育의 立場에서 小學生兒童의 入學試驗準備를 禁止하고 中等學校入學生選拔試驗에 잇서서도 學科、體力、德性의三條件을 等分해보라고 指示한것은 周知의 事實이다. 吾人도 그敎育의 理想으로보아 天眞爛漫한 兒童을 虐使하는 試驗準備를 廢止하고 入學生選拔에도 學科偏重主義로부터 知德體三者를 兼한者를 選拔할것이라는 것은 贊成하야 마지안헛다. 그러나 實際로 보면 이 準備敎育은 잇지안흘수 업고 따라 天眞爛漫한 어린兒童을 試驗地獄에서 救濟할 道理가 업슴을 어찌하리오.

二

왜그러느냐하면 누구나 目睹하는바와가티 入學試驗期가 되면 中等學校의 入學志願者가 學校에따라서는 五倍乃至 十倍의 激烈을 示하고 甚한데는 十五倍 二十倍의 可驚할 數字를 示하니 父兄된者 또 學校當局된者 어찌 그子女 그 學童의 入學을 焦慮하고 그 準備를 게을리할者 잇스랴. 當局이 아무리 準備敎育을 말라하되 準備敎育을 시킴이 入學에 容易하고 三者 等分히 보라하지만 그中에 學科를 가장 重視하는것이 各學校의 現狀이오 設使 三等分視한다할지라도 體力、德育은 一二日에되지 아니지만 學科는 準備如何로 優良해짐을 어찌하리오.

三

勿論 그러라고 吾人도 準備敎育의 不當한것을 擁護하는것이아니다. 準備敎育은 人間을 機械化하고 實用잇는 學問을 배워주지안코 잘못하면 病을 이르킬 將次 學校에드러가 쓸腦를 버리고, 社會에나와 活動할 精力을 모두 이에 消耗해버려 結局 엇는것이 個人으로나 社會全體로나 아무것이 업슬것이다. 中等學校의 入學試驗은 姑捨하고 專門、大學에의 入學試驗準備가 얼마나 個人에게 害毒을 끼치는것은 敎育家가 한가지로 認定하는바다.

四

그러므로 準備敎育은 避할것이로되 避치 못하게되는 理由가 잇스니 그原因을 解決치안코 結果만을 論해서 何等 어들바 업슬것이다. 即 學校를增設하야 志願者가 全部 入學되거나 全部는 다못된다하드래도 極少數의 人이 落伍될 境地라면 準備敎育은 自然히 撤廢될것이다. 그러커늘 新年度豫算中 中等學校擴充經費는 削減되어 十三校의 新設만이 實現되고, 百餘學級의 增設計畫은 餘地업시 挫折되고 말엇스니 이것이 準備問題에까지 影響되지 안켓는가.

民間에서 私立中等學校 … 種種困難이 만흔것 … 不可分의 關係에 … 要컨대 入學難 … 理想的敎 … 局의 愼 …

轉業施設擴充强化
商工省根本策確立

【東京電話同盟】物資動員計畫遂行에伴한 犧牲平和産業部門의中小商工業者 轉業對策은 마츰내 그重要性을 倍加하게 되엿스므로 商工省에서는 長期建設段階에即應한 恒久的轉業對策을樹立 積極的活動을 開始키로되엿다 即商工省으로서는 要轉業者의 生計擁護를 圖謀하면서이를 時局目的即生産力擴充으로向하야 動員하고 軍需工業(重工業)代用品工業(化學工業)輸出工業(精製品工業)의 三部門으로轉業、生産에 從事케하도록 計畫的으로 施策할根本方針下에 各其爲先十四年度에잇서서는 轉業施設機構를 擴充强化하야 計畫的活動을하기로되엿다

第十七回中央物價委員會總會

【東京電話同盟】中央物價委員會에서는 三日午後三時東京會館에서 第一、第三兩特別委員會의聯合委員會를 開催 幹事會서 作成한 中央物價委員會의 機構整備에關한 原案을 附議 一部를修正한後 散會 繼續하야 午後五時부터 第十七回中央物價委員會總會를 開催 會長八田商相의 人事가 잇슨後 物價委員會의整備擴充案을 正式決定한다음 八田商相에게 答申하엿다

衆議院朝鮮事業公債委員會

【東京電話同盟】衆議院朝鮮事業公債法 改正法律案委員會(明治四十五年法律第二十三號中改正法律案併託)는 三日午前十時四十分開會 矢野大藏參與官 寺田拓務次官으로부터 兩案에 對하야 各其簡單한 說明이잇고 委員側으로부터 兩案에關한 詳細한 資料提出을要求 同十時五十五分散會

內政改革重要立法
農村自治制改革
內省法文을整備十日頃衆院提出

【東京電話同盟】內務省에서는 現內閣이 그實現을企畫하고잇는唯一한內政改革의 重要立法으로서 懸案이되여잇는 農村自治制度改革案을 今議會에提出하기로 決定하고 目下法制局과의間에 法文整備를 急히하고잇는바 大體十日에는 衆議院에提出하기로 되엿다 即右는 現行地方行政機構의根幹이되는 府縣制、市制、町村制等地方制度中 町村制의全文改正을 斷行하려하는 것으로서 改正案文은 約一百條에達할豫想이다 그런데 今日의 町村制改正의 根本方針은 長期戰에對備하야 銃後農村의 全面的機構를改革하고農民의生活實情에立脚한自治制度를整備擴充하야今後國政의 要求에 對應하는 農村自治制度의 完全을 期하려는것으로 法文에揭載된 改革의大綱은 左와 如하며 이것의 實現은今後의 農村自治行政에 畫期的改革을 招來할것으로 注視된다

▲市町村制大綱

一、町村과 町村內各種團體의調整 産業組合農會各種團體는 町村內에 無統制로 亂立하고잇는 實情에잇스므로 이를結合하기위하야町村會에 各種團體代表者를 參加시킬것

一、部落制度의法認 町村의 自治制度를紊亂케하지안는範圍內에서 町村下에部落을公認하고 産業經濟方面의充實을 圖謀할것

一、町村行政의構成

一、町村會議員의選擧

一、町村會의職能權限

移民關係機關綜合
滿洲移民局을設置

【東京電話同盟】東亞協同體의結成이 提唱된 以來 日本民族의 大陸滿洲移動을 促進하야 日本民族을 盟主로하는 참된復合道義的 國家를 滿洲國에서 實現하려는 要求에서 最近滿洲移民의 根本的再檢討를 行하야 開催된 新京及 東京에서의大移民會議에서도 이를 實行하기위한 方策에 關하야 檢討를 加하야 原案을 中心으로 各種論議가잇섯는데 前日衆議院豫算總會席上 八田拓相은 村松久義氏(民政)의質問에 對하야 移民政策遂行에는 現地側에서도 … 하야、强力한 機關을 設立하기로하고 日本側에서도 拓務省이 中心이되여 計劃을 세워가려고 생각하고잇다고 答하엿다 이滿洲移民政策의 根本方策樹立及 移民의 實際的指導를爲하야 現在拓務省 農林其他各省에分散되어잇는 移民關係機關을 綜合한 强力的中央機關을 設立할것은 國策遂行上絶對로 必要하다하야 拓務省에서는 于先外局으로서 滿洲移民局을設置、移民政策遂行에 當하려고明年度豫算要求額其他에關하야 各種으로準備中이다

明年度巨額公債
消化方策如何
衆院豫算第三分科會
前田氏質問

【東京電話同盟】衆議院豫算第三分科會(大藏省所管)三日午後에한 主要한 問答은 左와如하다

前田房之助氏(民政) 昭和十四年度豫算의 基礎로한 物價는 어느때의것인가

谷口主計局長 旣定經費에 잇서서는 在來대로하고 新規經費에 關하여서는 最近의 情勢를加味하엿다 大體에 잇서서 昨年七、八、九月頃의 物價를基準으로하엿다

前田氏 十四年度도 巨額의 公債를 發行하지안흐면 안될것인바 그消化對策은 如何

石渡藏相 貯蓄增加를 第一로하야 그奬勵를 圖謀하고 現在及 가까운 將來에잇서서 公債消化保有와가튼 特別한方策을講究할 意思는업다

森田福市氏(政友) 國家總動員法第十一條와가튼것은 脫法行爲를 이르킬念慮가업는가

藏相 總動員法第十一條는 國家의 協力을基本으로서 脫法行爲等이 잇슬수업다 그러나萬一 脫法行爲가잇다면 會社의經理에關하야 또勅令을 發하기로되엿다

公債消化는無念慮
藏相分科會서言明

【東京電話同盟】長期建設의 必要에 基하야今後의 公債發行額은 累年膨脹하리라고 觀測되고 이에對한 將來의償還計畫及利拂財源確保方策은 各方面으로부터 關心을가지고 觀望되고잇는바 三日의 衆議院第三分科會席上 石渡藏相은 森田福市氏(政友)의質問에 答하야 大要左와 如한 見解를 披瀝하엿다

今後의公債發行額은 相當히 增大하리라고 豫想되는바 公債消化計畫에關하여서는 日滿支經濟의 經濟發展에 依하야日本의 經濟力膨大에 依하야 大體의豫想이可能하리라고 생각한다 英國은 일즉 나폴레옹 戰爭中 借金한 關係로 그公債를 如何히하나하에 關하야 非常히苦心하엿스나 이借金으로부터 解放되엿다 이것은 追後로 考究하여보면 當時의 借金이 … 證明하는것으로 我國의 現實도 나로서는 自然이 解決할 方途가 잇스리라고 생각한다 今後公債利子도 相當히 增加할것이다 그러나 나로서는 利子에 相當하는 額을 增稅한다고는 하지안코 昨年도 增收에 依하야 利子를 支辨하고 餘裕가 잇슬만한 金額을 어덧다 國民이 利子를 負擔하게된다면 國家로서는 利子업는돈을 國民으로부터 借入한것과가튼 結果를 엇는것으로서 公債의 利子에關하여서도 걱정할일은 업다고생각한다

蘇聯等挑戰時
反擊準備充分
外相、第一分科會서確答

【東京電話同盟】三日午後의 衆議院第一分科會에서 芳井直四氏는 對蘇聯關係를爲始 支那事變에 關聯하는 國際關係에 關하야 有田外相과 問答을 거듭한바 外相의 答辯要旨는 左와갓다

蘇聯뿐아니라 如何한 國家라도 挑戰하여오면 이를 反擊할 準備가잇다 外國에서는 最初부터 日本의 誤解가 잇는듯하나 事實이 이誤解를 풀게 訂正하엿다 事變에對한 第三國誤解를解消키로 努力하겟다

貴院兵役法委員會
問=答=內=容

【東京電話同盟】三日午後貴族院에서 開催한兵役法中 改正法律案委員會의 重要한 問答은 다음과갓다

野村益三子(研究) 敎育審議會에서는 軍部와 文部當局이 좀 더 協力하는것이 必要한데 이러케하려면 軍部에서도 委員을 내는것이 어떠한가

荒木文相 一般에 敎育과 軍事敎育을 別個의것으로 생각하고잇는모양인데 나는 兵役은 一般敎育의 延長이라고 생각하고잇다 노르敎育을 바든자가自進하야 軍隊敎育을 밧게되도록되지안흐면 아니된다 다만智能에만 지나치면 아니된다 이것은 歐米로부터 輸出되는 諸制度와함께 再檢討하지안흐면 아니된다고생각한다

淺田良逸男(公正) 徵兵適齡을十九歲로나추면어떠한가

板垣陸相 徵兵令의問題는 將來問題로서 充分히研究할작정이다

今日兩院日程

【東京電話同盟】

▲貴族院
本會議는休會 午前十時부터 兵役法中改正法律案及 宗敎團體法案各委員會開催

▲衆議院
本會議는休會 午前十時부터 豫算第一、第三、第五各分科 赤字公債發行委員會 午後一時부터豫算第二、第四、第六分科會를開催

松岡滿鐵總裁 五日東京發歸任

【東京電話同盟】滯京中의 松岡滿鐵總裁는 撫順의 오일셰일增産計畫 其他滿鐵當面의 諸問題에 關하야 過般來政府各關係當局과의間에 折衝을 거듭하고잇든바 大體政府의 諒解를어덧스므로來五日午後三時 東京驛發 三個月만에 歸任키로되엿다

夕刊後市況 三日

◆各地 期米 後止◆

	當限	中限	先限
大邱	—	—	—
群山	三三·六六	三三·七九	三三·八四
木浦	—	三三·六三	三三·七〇

◆各地 商品 後引◆

	當限	先限
橫濱生糸	九一九〇	八九〇〇

政黨國民再組織問題
白紙還元强硬要望
對政府第二次懇談會席上

【東京電話同盟】政府와 政黨과의 聯絡을圖謀하는 第二回懇談會는 三日午後二時十五分부터院內에서 開催되고 田邊書記官長 山崎達之輔(第一)河上丈太郎(社大)勝民政、砂田政友兩黨幹事長의 五氏가 參集하야 先次政黨側으로부터 今議會에잇서서 政府提出案이 非常히 遲延되엿다 될수잇는대로 速히提出하기바란다 그리고 法案提出理由書는 될수잇는대로 詳細하게作成하기바란다 고希望한데 對하야 田邊書記官長으로부터 貴趣旨에 合當하도록 努力하겟다고 述한後 이어 政黨側으로부터 國民精神總動員運動問題에 關하야 國民精神總動員中央聯盟은 今日까지의 實績을 보면 從來의 組織으로서는 本來의 目的을 達成하기가 困難하다 따라서 明年度豫算에 計上된 國民精神總動員에 要하는 經費百萬圓은 如何히 하야 이것을 運用하고 그實效를 나타내는것인지 具體案을 提出함과 同時에 國民再組織 國民再編成問題는 그影響하는바가 매우 큰것이므로 이를白紙에 還元시켜 기피 硏究하여주기바란다 고 强硬히要望하고 政府側의考慮를 求한바 田邊書記官長으로부터 最善의 考慮를하겟다고 答하고 同四十五分懇談會를 終了하엿다

國民精神總動員
聯盟改組는必至

【東京電話同盟】國民精神總動員運動의 活潑한 活動을 期하야 同中央聯盟改組는 長期建設에 邁進할 當面焦眉의 急務라하야 各方面으로부터 注目되는바 三日院內에서 行한 政府、政黨連絡懇談會에서도 政黨側으로부터 强硬히 改組를 要望한바잇섯고 中央聯盟에서도 改組의 必要를 痛感하야 四日午後零時半 同聯盟의 貴衆兩院 關係理事인 岡部長景子 酒井忠正伯 井田磐楠男 松井茂 小原直 松野鶴平 加藤鐐一等諸氏가 院內에서 平沼首相 木戶內相 荒木文相과 會見하고 지난 三十日 理事會의 協議에 基하야 中央聯盟改組에 關한 意見書를 提出 同時에 改組에 對한 政府方針과 決意를 聽取키로 되엿는바 政府가改組에 際하야 現在의人的組織을 그대로 두고서는 改組하기어렵다고하면 有馬會長以下現役員은 辭任하여도 조흔 旨를 岡部子로부터 進言改組斷行을 促하기로되엿다

對支輸出量過大
期限內輸送不能
英、信用保障制擴充으로

【倫敦一日發同盟】英國下院은二日輸出信用保障制度擴充案에 對하야 討議하엿는데 헤드슨海外貿易相은今番擴充案에 依하야直時對支援助를行할것은困難하다는 旨를 示唆하야如左이重要言明을하엿다

今番의 輸出信用保障擴充案에 依하야直時支那에 對하야 鐵道資材其他를 轉出하기로될것이라는豫想을 만히하고들잇스나 對支輸出을 하게되면 그 量은 相當程度에 達할것이므로 今番擴充案에 規定한期間內에는 到底히處理할수업다고 생각된다 따라서 期於對支輸出을하려면 別로特別方法을作成하지안흐면 안될지모르겟다 今番輸出信用補償擴充이 何國에 如何이配定될것인가를 公表함은 國際情勢의 現狀에鑑하야 反對하는이가잇다

白耳義首相스파크 兇漢에게被襲

【브랏셀二日發同盟】白耳義首相스파크氏는 二日下院에 出席하엿다가 歸途突然兇漢에게 被襲毆打되엿다 犯人은退役軍人으로 最近스파크內閣이 一九二〇年叛逆者로서 死刑에 處하엿다가 釋放된 메르데르博士를 王室醫學會會員에 推擧한것에 憤慨하여 그가티 暴行하엿든것이라한다

米內海相參內

【東京電話同盟】米內海相은 三日午前九時四十四分宮中에 參內 天皇陛下께 拜謁한後 所管事項을 奏上하고 同十時十九分退下하엿다

獨、對英潛水艦
均等要求를通達
獨政府通達內容을發表

【伯林一日發同盟】英獨海軍當局은海軍協定에서 獨逸側의 對英潛水艦均等保有問題에 關하야 協議하고 右에基하야 去月十八日獨逸政府는 潛水艦均等保有要求貫徹에關한 獨逸側의 斷乎한 意向을通告한바 獨逸政府는 一日 右通達內容에 關하야 獨逸當局은 所期의目的貫徹을 期하고잇다

去一月十八日 獨逸政府는 英國政府에對하야 獨逸의 潛水艦均等保有에 關한 獨逸政府의 意向을 通達한바 右는獨逸國이 潛水艦總噸數를 英國海軍과 均等程度에까지 增大시킬 意向을 表明한것이다 이通達計劃은 今年中에 開始되고 一九三五年、三七年의 兩條約에 依하야 許諾된 限度에 到達하기까지 施行될作定이다 다시 右外 獨逸海軍의 一萬噸級巡洋艦中의 K及L號의 裝備에 關하야서는 B級巡洋艦과가튼것으로 改裝할作定이다

國府內汪과共鳴者 數名脫出確實
汪과會見後佛人談

【廣東三日發同盟】方今河內滯在中인 亡命中인 汪精衛와 會見한 프지·파리잔日本特派員투이롤氏는 三日突然廣東에 나타나 最近의 汪精衛의 心境及 蔣介石政權의 動向에 對하야 大要如左히 말하얏다

去一月三十一日 河內에서汪精衛와 會見하엿는데 汪은참으로 愛國者로 어데까지든지 日本과는 友邦關係를 保持해가지안흐면 안된다고 力說하고 잇섯다 그리고 彼는 여기서 自信과 忍耐로써 時期가 到來할을 기다리고 잇다고 말하엿다 汪精衛의 脫出에 對하야 彼의 이行動에 共鳴하고 잇는 者가 現在國府內에도 數名이잇서 今後一個月쯤 잇스면 或은 運動이잇슬것이며 其他二、三要人 及軍人은 汪精衛와가티 脫出할지모르겟다 余는 그가 누구누구인지 알고잇스나 말할수업다 그리고 記者는 佛領印度支那를通過하야 支那에 輸入되고잇는 武器彈藥은 무엇이냐고 물엇드니 武器는 印度로는 輸入되지안는다 現在輸入되고잇는것은 蘇聯武器로 蒙古로드러가는것이 第一만흘것이다 이것은 汪精衛도 말하고잇섯다 但佛領印度支那를 經由하야 輸入되고잇는데 이것은 軍用品이아니고 民衆의食糧과 醫藥品 民衆便物資類와 赤十字社에서 使用하고잇는것이고 其他物品이 드러오고잇는것은 이잇으나 道路는 不可能한 道路이다 라고말하엿다

獨、植民地返還策變更
一層廣範圍로要求
歐洲諸國領有와同一價値로
英紙報道

【倫敦二日發同盟】히틀러總統의 去卅日의國會演說에 際하야 植民地返還要求를 公式으로提示한以來 獨逸의植民地返還問題는 再次 새로운注目을 集中하고잇는바 데일리·텔레그래프紙는二日紙上에 植民地返還問題에 關하야 獨逸의政策變更을 示唆하는 左의報道를 揭載하고잇다

獨逸의植民地返還運動要求에는 近近 重大한 變化가잇슬듯하다한다 엡프將軍이 主宰하는 獨逸植民地聯盟은 從來『獨逸領植民地의返還』을 슬로간으로하고잇섯는데 히틀러總統의 國會演說以來 各支部에 對하야 이슬로간을撤回할것을 命하고 今後는『獨逸以外의 歐洲諸國이 領有統治하고잇는 植民地와同一價値의 植民地를返還하라』는 슬로간으로 變更하도록 訓令을 發한 形跡이다 이것은 獨逸植民地返還要求가 嚴格히 舊獨逸領植民地의 返還만에 그치는것이아니오 一層廣範圍한 性質을가진것이라는 點으로서 注目된다

(寫眞은 히總統)

軍政部長에
陳誠就任決定

【香港二日發同盟】十六日 蔣介石의 消息에依하면 抗戰派巨頭陳誠은 何應欽의뒤를이여 軍政部長에 就任키로 決定되엿고 何應欽은 貴州省主席에도 雲南省西省首席에 各其任命될 模樣이라고한다 (寫眞은 陳誠)

災害免稅及徵收
延=期=法=案
近近議會에提出

【東京電話同盟】災害地方에 對한 租稅輕減의 措置로서는 從來 關東大震災 函館火災의 境遇 個別的으로 租稅減免 徵收延期等의 措置를 講究하여 왓던것이다 그러나 이와가튼 處分은 法律에 依함을 要하므로 이에關한 議會休會中의 不便을 是正키 爲하야 今回大藏省에서는 새로히 이에關한 綜合的單行法을 制定하기로하고 近近 災害에依한 租稅의免稅 徵收延期에關한法律案(假稱)을 議會에提出할豫定이다

政府議會提出法案

【東京電話同盟】政府는三日院內에서 左記法律案의 議會提出及 勅令案一件을 決定하엿다

一、北海道土工組合法中改正法律案(貴族院에)

一、林業薪炭法律案(衆議院에)

一、昭和十三年度法律第二十三號關東局 朝鮮總督府及樺太廳各特別會計의 租稅收入의一部에 相當하는 金額等을 臨時軍事費特別會計에 繰入하는데關한 法律案施行期日의件(二月十日)

一、農林省內臨時職員設置法中改正法律案

辭令

(二月三日發令)

總督府司法官試補 小川潤
任總督府判事(七等)
命豫備判事
命釜山地方法院在勤

總督府司法官試補 山內敏彦
同 飯島良太郎
任總督府判事(七等)
命豫備判事
命京城地方法院在勤(各通)

總督府司法官試補 野村常次郎
任總督府判事(七等)
命大邱地方法院在勤

總督府司法官試補 金在琬
任總督府判事(七等)
命豫備判事
命全州地方法院在勤

總督府司法官試補 相原宏
任總督府判事(七等)
命豫備判事
命光州地方法院在勤

總督府司法官試補 毛利將行
任總督府檢事(七等)
命豫備檢事
命京城地方法院檢事局在勤

總督府司法官試補 大野國光
任總督府檢事(七等)
命豫備檢事
命咸興地方法院檢事局在勤

總督府司法官試補 松原元男
任總督府檢事(七等)
命豫備檢事
命光州地方法院檢事局在勤

總督府司法官試補 朴成大
任總督府檢事(七等)
命豫備檢事
命平壤地方法院檢事局在勤

(全北道技手) 福島賴明
任朝鮮總督府土木技師(七等待遇)
補全羅北道土木技師

(木浦府長) 總督府遞信副事務官 北尾常次郎
依願免本官

文廟掌議當選謝禮
今般慶興郡文廟掌議選擧에 本人이 當選되엿삽기 玆에 紙面으로써 謝禮함
慶興郡雄基邑琵琶洞
文元吉

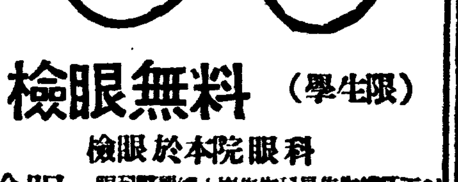

優良講義錄推獎

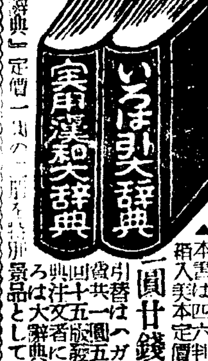

ネオ肝精
錠劑
貧血 結核 治療豫防 胃腸 强化促進
服み易い 肝油精劑 牛豚肝臟胆汁配合 發明特許
藥價低廉
「新榮養讀本」進呈
株式會社 藤澤友吉商店
大阪市東區道修町 東京日本橋區本町 京城府西小門町
NK1315

一生을白衣의天使로!

四十年間收入의全部를 貧窮患者의施療費에

朝鮮사람을爲하야靑春을아낌업시바친世專看護婦長 …"미쓰쉴스"白髮을膳物로故國에……

이십여세때에 아리따운처녀의 몸으로 멀리 태평양바다를건너 조선에와서 이래 사십여년동안 한결가티 빈궁환자구료사업에 헌신하고 최신노력으로 그리운 고국에도라가는 『백의의천사』가잇다 그는바로 작년십이월까지 『세브란스』병원 간호부장으로잇던 『미쓰쉴스』로 작년십이월 이십륙일에 만 칠십세가되여 정년(停年)퇴직하게되야 오는이십사일에 정든조선땅을 하직하고그리운고국으로도라가기로되엇다 백발을 선물로 이땅을떠러니 감개가 오작하랴……

〃쉴스〃양의 오늘 사십년전의 〃쉴스〃양

그는 일찌기 서력일천팔백륙십팔년십이월이십륙일에 미국『펜실베니아』주(洲)『데일러빌』이라는곳에서 『쉴스』씨의 장녀로 출생하야 고등녀학교를거처 일천팔백구십일년 그의 나이 스물네살적에『필라델피아』병원간호부 양성소를 졸업하고 그곳에서 한동안 간호부로 일을보고잇다가 일천팔백구십칠년시월 십사일 즉 그의 나이 스물아홉살적에 선교사로 뽑히어 상한동풍고 멀리 조선에 건너왓다 처음조선으로 올려할지음에 그의 고향친구들에게친한 여러 청년들부터 구혼도만햇고 또한 그의 부모로부터도 권고도 잇섯스나 그는자기일생을 병자들을 위하야 간호사업에 바치겟다는 구든 결심을하고 머나먼 조선땅으로 용감히 건너왓다 그리하야 조선에 건너온뒤로 약칠년동안에 조선말공부와 전도하기에 종사하다가 일천구백륙년 즉 삼십사년전에『세브란스』병원 간호부로 드러가서 그해에 조선서는 처음으로 간호부양성소를 설립하야 지금까지에 이백사십이명의 졸업자를세상에 내여보냇다 일방으로 간호부장으로 일을 보면서 자기의봉급은 전부『세브란스』병원으로차저드는 빈궁한 환자들을위하야 바처왓다 삼십여년동안 성심성의로 변함업시 늘 빈궁한환자들을 위하야 구료하여왓기때문에『세브란스』병원안에서는 그의 별명을 모두『세브란스의천사(天使)』라고 불러왓다 그는 이번에 정년으로 사십여년동안 활동하여오던 조선땅을 떠나게되는터이나 손에 차표한장만쥐고 건너가게될뿐이오 조금도 재산을남겨가지고 가지안는터이다 수일전에『세브란스』병원에서는 그의송별회를 성대히열엇는데『세브란스』의학전문학교장 오긍선(吳兢善)씨로 부터도 조선안에 허다한선교사가와서 일을하고잇고 흑은도라가지마는 이『미쓰쉴스』와가티 철저히봉사하는사람은 들물엇섯다고칭찬하엿다 그는 고국에 도라가서아우의 집에서 축하들을 거두면서여생을 보낼터이라한다

朝鮮을떠나는 애끗는마음! 『쉴스』孃의感懷

사십여년동안 정을부친 조선땅을 하직하고 고국인 미국으로 도라가기로된『미쓰·쉴스』는 기자에게 다음과가티 감상을말하엿다

다만 하느님의 지시와 여러 친구들의 조로 미약한 힘이나마 처처인 간호사업에 한평생을 바친것입니다 이제 조선을떠나게되니 여러 정드린 친구들을 생전에 다시맛나지못할것이 퍽 섭섭히 생각됩니다 그러나 비록 내몸은 고국에 도라가게되드래도 내정신은 죽을때까지 조선땅을 떠나지못할것으로 생각합니다

自轉車事故

이십분경 시내종로삼정목 일오구번지 사백구십팔번지 시게공 강원희 월관앞거리에서는 종로오정목 사백구십팔번지 시게공 강원희(姜元熙)(一七)란 소년과 동숭정(東崇町) 십번지의 십이호목공 현국영(玄國榮)(二○)이란소년의자전차가 충돌하야 강원히는현장에 쓰러저 인사불성에 빠젓스므로 부근전주(電柱) 병원에 입원치료중이다

平壤福岡通話開始

체신국에서는 오는십일부터평양과복강연소창(福岡縣小倉)사이에 전화통화사무를 시작하는데 요금은한통화에이원이십오전이다

小學校卒業生指導施設補助額

총독부농림국에서는 소화십삼년도 공립소학교졸업생지도 시설보조액을 요스음 다음과가티 결정하고 삼일각도지사에게 통첩을띄워 一、부업등소액자금으로써 조성할수잇는 생업 또는 실습자금 二、공동구입판매의 실습시설에 대한경비 三、축사(畜舍) 잠실(蠶室)작업실의건축비와 그설비비 四、퇴비품평회(堆肥品評會)등생산품평회등의 모든경비 五、종묘(種苗)종축(種畜)등우대 이상 다섯항목의 경비에 충당시키기로되엿다

◇各道補助額(單位圓)
▲京畿 八〇〇 ▲忠北 四八〇
▲忠南 六四〇 ▲全北 四八〇
▲全南 四八〇 ▲慶北 一、三二〇
▲慶南 一、一二〇 ▲黃海 六四〇
▲平南 六四〇 ▲平北 四八〇
▲江原 六四〇 ▲咸南 六四〇
▲咸北 三二〇 ▲計 八、四八〇

舊曆年末을當到해 絹、綿織物이三割騰貴

섯달대목도볼겸、물건업다고하는 巨商들의買占이理由

구력연말을 당하야 이때를 방사나 한듯이 물건이업스니 갑을 올려야되겟다고 또다시 필목갑시 껑충뛰여올랏다 누가 퍼처논 소문인지 그건알수업스나 〃필목갑시 또오른다니 빨리 서두러 사두어야 다〃는 이야기까지 항간에 돌아가게되엿다 그실은 한주일전부터 필목은 오르기시작하야 도매상으로부터 금이 오르기시작하야 섯달대목도 목전에두고 소매상에까지 일제히 올른것이 저포류가 약삼할이 올랏고 법단, 모본단등속의 비단류가 약이할올랏고 교직이 이할 인조견이 이할

이모양으로 껑충껑충뛰여올랏다 그러고 철벽가튼 공정가격이 가로막혀 잇슴으로 이것만은 올려야 별수가업스리라고 일반이 미더오든 면사포까지가 도매가격이 공정된최고 소매가격으로 기어올라가는등 갑시오른다 오른다해도 이만저만올른것이 아니다 양력설쇠고 다시음력설쇠는 이중과세(二重過歲)의 버릇은 고치자고는하면서도 아직구력섯달에 애착을가지고 이때를기다려 새옷감이나 또는가정에서는 저옥히 당황하고 잇는터이다

◆綿布― 대국성(太極星)삼에이(三A)가일주일전 만하더래도 쪽에이백구십원이던것이 삼백원으로 올려갓는데 원래면사포에는 공정가격제도가 실시되여잇서 최고소매가격이 쪽에삼백원폭으로되여잇는터인데 소매는 고사하고 도매갑시 벌서 이러케 삼백원에 기어올려놧스니 소매는 무얼먹고해나갈수 잇스랴! 소매상들은 벌서부터 수선을 떤다 이러케 필목갑시 갑절이 오른편인 첫재로 수량통제기타로 물건이 몹시 귀해진것을이유로 엄마전 내지에서 가격을 올렷다는 소식이 전해지게되여 업자들은 이기회에 조선서도올리려고 망설거리든 차에 내지시세보다 조선시세가 채신나는 경울기회로 더구나 요즈음은 구연말이라 물건만잇스면 한목단단이 볼수잇는 시기이니만치 일부 도매상들은 시내에 널려잇는필육류를 대대적으로 매점(買占)하기 시작하엿고 이러한기운에 한경더박차를 가한것이 내지인상인들로서 내지에서 까지상인들이 드러와서 여관에 묵어가면서 닥치는대로 매점하기 시작한것이 그가장 큰원인이라고한다

◆苧布、絹織― 저포가 가장심하여삼할이나 올랏고 비단류도 상당하여 본견모본단한필에 며칠전까지도 이십이원(도매가격)하던것이 이십사원오십전내지 이십오원 본견법단은 십륙원정도이던것이 십칠원내지십팔원으로 뛰여올랏다 이것을 자푸리 즉소매가격으로 따지고보면 모본단은 한마에이원 따라서 이십전이올럿고 법단은 일원팔십전 따라서 십전남짓이나 올른폭이다

◆人絹― 본견이 올르는통에 인조견도덩따러 올러 인평지(人平地)(인조숙수)한필에 사원십오전가량 하던것이 오원십전 내지 오원오십전으로 올럿고 고등 문화견(絹)이래야 ○원가량밧게는 안하던것이 칠원대를 넘어서고잇다

不過一週間內急騰 小賣價에 一率로波及

受験煉獄 ② 前哨記

아는가! 모를는가? 校長과先生의苦衷

準備教育不可避의 이實情

준비교육은 못한다 명령을 어겨서 안된다고 제법갈둑 관청의 명령만은 추상가튼다 명령이 시행되기에는 실정이 도저히 허하지안는다는 엄연한 사실을 어찌하랴 독관청의 명령은 극히 정중히 순서를 밟어서 전달된다 『네! 지당한 말슴인지요 그러쿠말구요 상급학교못가는 애들도 만흔데 어찌 상급학교에 알려들만한 표준으로 준비교육을 시켜될말이옵니까 더군다나 겨울에 해도 짧은데 여섯시간공부를 시키고 숙제도 만흔데 게다가 다시어듭도록 남겨두고 복가친다면 어린것들의 건강이 도탐이 되겟습니까 아이애 못하도록하겟습니다』고 교장선생은 죄송스럽드시 도청이나 부청의 학무과장이며 시학의 주의를 듯고 온다 학교에 돌아오는 교장은 물론 그길로 아무 [illegible] 준비교육을 고만두라는데 어떠커우…』하면 선생은『네!』하고 대답만은 극히 엄숙하다

……◇……

그러나 교실에 도라오는선생의 심경은 괴할래야 괴할수업는 딱한 사정을 어쩌지못하고『안하면 어쩌나…아니누군 그런줄 모르고 한다구 그리들 야단이 신가…』고 쓴우슴을 비웃는다 첫재 애들은 만코 돌려떠은 적다는것으로 학교에들어가겟다는 이애들은 그대로 다너머만 준다면야 좀 조홀러구… 그때 다른애들은 다 입학 된다는데 내가 갈킨 애만이 학교에 못들고 떠러진다면 어찌잔할인고…애들이 지짐히 못나서 공부를 못해다기보다 선생이못나서 그러타는 학부형들의 그 말은 또누가 들으라함이고 아니시험에떠러저 가지고함마를 고우러대는 애들의 그 광경을구더러 보라구 하나라도 더만히 시험에붓게 하지안코야 인정상 참을수잇나 참말그러라 선생님들의 하소연을 학부형들은 다알고잇다 아니교장선생님이 더잘알고잇다

……◇……

허기야 모르는배 아니지요 우리들에겐 남의 집애들을 마련다는것이 내애를 기르는 것보다 마음씨우는 일이 더만습니다 할수업는 애들은 몰라도 할수잇다는 애들이야 어떠케 해서던 옷 학교에 가야지요 그러테입학고사엔 체격도 평소성적도 입학시험성적도 다가치 본다고 하지만 첫재시험성적조코야 말이됩니까 학부형의 소망이나 교장의 욕심이나 어데 다릇수잇습니까 그러니 시험칠지우기 위해 준비교육도 사실어쩌는수업습니다그려 그러자니 어린것들이 애처럽습니다 나도 모르게 하노라고 하지만 노도로넘어서 수험공부를 하노라고모두가 또 열심입니다그려 애들의 건강인들 어찌소홀수잇스며 또 선생의 건강이 어찌조홀수 잇습니까

그실은 어버노코 교장선생더러 그실정을 말하라면야 이런말에 뭇칠것 인가 선생의 고심인들 교장의 고충인들 좀 하랴! 오직 어린이들의 순정과 시험지옥의 대세에 놀리어 전후를 분간할 여지업시 헤매이는 곳이 준비교육의 연옥인것이다

선생님가라사대 〃아니、떠미는 학부형이 범죄이요〃

학부형 〃아니、잠깐、십팔도 안넘는데……못느니、떠미느니할께잇서요〃

今日天氣 曇後晴

今日 第五回全朝鮮女子氷上競技大會

四日午前十一時開始 (女子大會入場式午後零時半)

觀覽無料 (但場內整理費十錢均一)

兼行第九回 京平氷上對抗戰

主催 朝鮮日報社

今日對戰할 京城(下)과 平壤(上)의 氷上代表軍

愼飛行士·空中에서 銀盤의男女勇士를激勵

本社主催의女子氷上과京平戰 今日淸凉里링크의豪華

기다리고 기다리던 본사주최의 제오회전조선여자 빙상경기대회(全朝鮮女子氷上競技大會)는마침내 금사일오후령시반부터 청량리(淸凉里)링크에서 제구회경평빙상대항전(京平氷上對抗戰)과합께열리게되여 만도의시청은 로지 성동의스케-트장으로 쏠리고잇는데 이날의선사를 축복하며 출전한 남녀용사들의 사기를 북도다주는 의미에서 신항공사업사(愼航空事業社)에서는 자진하야 축하비행을하기로되엿다 이날오후영시반에 항공계의총아 신용욱(愼鏞頊)씨일동비행사가 조종하는 축하비행기는 여의도(汝矣島) 비행장을떠나 방금 입장식을 거행하고잇는 경기장상공을 저공비행을하야 은반의 용사들에게 꼿다발을 던저주기로되엿다

曆 ▲二月四日(土曜) 陰十二月十六日 ▲干支壬申 ▲日出午前七時三十六分 ▲日南中午後零時四十七分 ▲日入午後六時 ▲晝間十時二十四分 ▲月出午後六時十一分 ▲月入午前六時五十八分 ▲滿潮(仁川)午前五時 午後五時三十五分

蟻山教授辭職 法學部波紋別無

東大腦學騷動ㄱ其後

【東京電話同盟】남산정도(蟻山政道敎授)의 사의 표명에의하야 동경제대경학(經學)의파문은 법학부에 파급된모양이다 삼일 남산교수의 외부에대한 표명은 법학부교수단에게 다소의 느낌을주엇고 학생도다소 불안상태를 보이고잇스나 대세는 극히평온하다 이 남산교수는 동일오전십시부터 삼년생에게행정의강의도 평상과 다름업시행하야 전연문제에는 저촉되지안헛스며 전중법학부장(田中法學部長)도 평하총장(平賀總長)에게 위선보고를하얏슬뿐으로도 역시 평상과가티 오전십시부터 강의를 행하얏다 남산교수의사의는 하합교수에대한 우정에서 출발한것에 불과하야 달리파급될 형세는업슬모양이다

保險金詐欺한 面書記에體刑

면서기로잇스며 호적계일을마타보던중 이미 죽은사람이 호적에는사망하엿다고 기입되지안흔것을 기화로 죽은사람을 간이보험에 가입시킨후 이년후 의생의사망진단서로 가입자가 사망한것처럼꾸미고 보험금 사백여원을 사취하엿다는 철원군묘장면대마리(鐵原郡畝長面大馬里)거주 전묘장면면서기 박찬용(朴贊龍)(三○)에 관한공문서위조사기피고사건의 공판은 삼일 경성지방법원에서 사천(寺川)판사주심으로 열렷는데 구구(久具)검사로부터 징역일년의 구형이 잇섯다

國民精神總動員 專賣聯盟

국민정신 총동원조선전매연맹(專賣聯盟)지방전매연맹결성식은 지난이십구일 대구(大邱)삼일평양(平壤) 팔일에는 경성의 순서로 결성식을거행하야 이십이만명(經營者와小賣人을 포함)의연맹원은 한가지로성은봉에 참가하기로 되엇다

九大工學部에 不祥事件發生

【福岡電話同盟】동대경제학부가 내홍을 일으켜 붕괴의위기를당하고잇는 이지음 구대(九大)공학부에서는 현직교수와 조교수가 일영리회사의 사업에 참가하야 드디어 사표를 내게된불상사건이 일어낫다 구대공학부 채광과(採鑛科)담당교수 강전양일(岡田陽一)농 지질학(地質學)담당조교수 중촌소사랑(中村小四郞) 두박사는 소와십일년경에 복강현팔녀군(福岡縣八女郡)의 영야(鉛野)금산(金山)을 (日)업(業)가 매수하야 경영에 착수하려할때 그회사 중역 광전(廣田)모의 의뢰를 바더 강전박사의중재로 중촌박사가 동금산의 사정조사를하시려로서 각산의일반권을바더 중촌박사의사정에의하면 동금산의감정은 매우우수한것이라하면서 그후 사업에착수하지안는점이 경찰의 의심을사게되여 그후내사한결과 두박사가 비밀리 일직로 사례를 받은것은 판명되엿스나 황천(荒川)총장은 적어도교단에서 잇는신분으로 부당한금전을 취급한것은 자미롭지못한행위라하야 학원숙청의 신념에다 호하게 두교수에게 사표제출을 요구하야 중촌조교수는 이월일일부로 강전교수는 이월일일부로 각각파면되엇다

京平氷上 京城이有利

氷上朝鮮의發展史와 成長을가티해온 京平氷上對抗戰은 第九回를마지하야 本社主催로 今四日午前十一時부터 淸凉里링크에서 擧行하기로되엇다 京平兩軍의 陣容은 昨年이와 다름업스며 京城軍의 長距離選手는 朴榮炳, 朴錫崎 等의 長距選手를 主力部隊로 五千米와 一萬米에 大量得點을 計劃하고잇다면 京城軍은 李明大等의 스푸린터-로 五百米와 千五百米에 首位를占하려하고잇다 勝敗를 豫測하기 어렵다 京城軍이 다소 優勢할것으로 豫想되는바 오는二月七日鴨綠江에서열리는 內鮮滿對抗에 出場할 朝鮮代表選手를 비롯하야 第五回全朝鮮女子氷上大會와아울러 오늘長安의人氣는 오로지 淸凉里링크로 總集中될것이다

獨逸슈메링再次 루이스에게挑戰

【紐育二日發同盟】獨逸의 拳鬪『막스·슈메링』은 敗戰後곳 獨逸로 도타가 負傷한個所의療養을 맛고잇던바 最近健康도回復하엿다는所聞이들고잇더니 二日『슈-욘』入港의『브레멘-』號로 突然『뉴-욕』에 나타나서 세번재『루이스』와 決戰하겟다고 다음과가티 말하엿다 『루이스』와 세번재決戰을準備를하고잇다 그러나其前에 누구에게던지 一、二回試合을하고싶다 『루이스』에게 敗北한것으로써는『링』生活로부터 隱退할수업다

運動界人事·集會

◆平壤西門公立高等女學校氷上選手一行卅名은 部長 岩松隆熙氏引率下에 三日朝入京 本社來訪

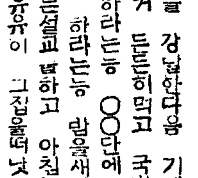

군。

이는 박하고 상황(狀況)을잘 노 전당포에업 시가 속출이다 낭。 ○ 장이 섭섭하 ○ 가짜 부인과의사 쇠도적로 붓잡히다 ○ 가짜는 가짜도되、욕심만흔 가짜도군。

藍浦烏石瓦場
朝鮮第一의 寶物 藍浦烏石瓦 으로 新式瓦製造 … 價格低廉하오니 多數愛用하시옵 詳細事項은 御問合하시옵
京南線熊川驛前 主 金在東
營業案內

失業은技術家께업다
公認 東京寫眞學校
東京品川驛前

時計大廉賣
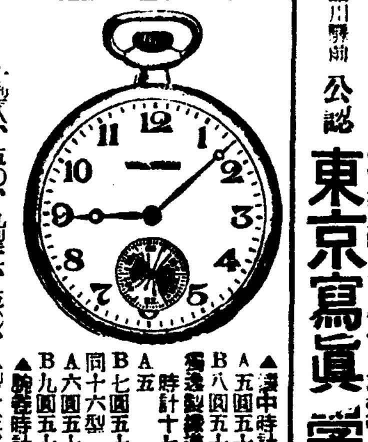
▲懷中時計 A 五圓五十錢 B 八圓五十錢 ▲腕時計 A 五圓 B 七圓五十錢 同十六型 A 六圓五十錢 B 九圓五十錢
十型八、五〇、九型二〇、五〇、八型十三、五〇 代用側各種、ウオルサムエルチン各種大廉賣
カタログ 要三錢切手
合名會社 三一洋行
振替京城貳四壹貳參番

慢性 モヒ中毒 太田蘭薰先生 創製
無苦痛 根本療法 ネオボンターヂン
發明完成
朝鮮總代理店 株式會社 木村藥房
京城府本町四丁目

頭痛에 テーリン

製造發賣元 東京·中村信治商店 朝鮮總代理店 京城 新井藥房

회충구제량약 岩崎大海堂 セメン菓子 (珊篤尼涅菓子)
무서운蛔虫卵을 驅除합시다! 蛔虫卵은 毎日食用하는 野菜김치等에附着하야 人體內에드러가서 體內에生長하면서 發熱腹痛嘔吐貧血夜泣等其他 各種病의 原因이됩니다 特히 小兒는 蛔虫에 걸리기쉬운故로 毎週日曜日에는 예전부터 信用잇고 잘듯는 岩崎大海堂세멘菓子를 服用시켜서 이무서운 蛔虫을 驅除하고 애기네를 健康하게 길러주십시요
類似品잇스니 商印에 注意
本舖 大阪天王寺 合名會社 岩崎大海堂

果樹苗木 謄寫版 無代進呈
東邦特産貿易社種苗部

中部版

百萬枚를目標로 安城도叺織奬勵

【安城】안성군농회에서는 종래에도 농가의부업으로 가마니 백만매를 산출 장려하엿스나 그성적이사 오십만매에 불과하엿다 이것을 유감으로 생각한 안군수와 천장을 소집하야 [illegible] 목표로 각면에서 인직전습회를 개최하고 기계도 이전보다 배다나 신규구입하야 배부하며 각읍면 [illegible] 별도 증산계획을 세워 일월삼십일부터 지난 삼십일까지를 제일회 이직강조주간으로 정하고 안군수 천도파장으로부터 각내무파장까지 제일선에 나서서 군면직원이 글자그대로 총동원하야 지도장려하므로 백만매이상의 조흔성과를 어드리라고한다

交通量12割增 比昨年

이러고는事故防止는어림도업다고

警察、根本的施設을要請

최근양년간 비약적으로 발전되는경성이 세계적인도시의 수준우에 『크로-스업』하자여기에 따른 교통량의격증과 그로말미아마 일어나는 교통사고를 어떠케할가 하는것이 긴급한 현실문제로서 해결을 기다리게되엿다 여기에대하야 경성의교통중심지를 마튼 본정서에서는지 난일요일 아츰여섯시부터 오후다섯시까지에 경성에서도 제일교통량이만타는 상업은행압과 명치정(明治町)세전차정류장에서 오르고 나리는사람의 수효를 헤아려 보앗는데 상업은행압 정류장이 만백명 청목당(靑木堂)압 일만구천삼백명 명치정입구 만팔천명 이라는통계를 어덧다 이것을 재작년도와비교하면 실로십이할이 증가되엿다는데 이러케만흔교통량은 현재의 교통시설로는 도저히 철저한사고방지를 도모할도리가업다고 경성부와철도국등관계당국에 SOS를발하고 근본시설의 촉성을 요구하엿다 동서에서도 이러한통계에는 놀내고잇다

新築中의卸賣市場 七月에竣功豫定

鮮魚部는現在의水產市場을繼承 靑果部는單一會社를創立

공비오십사만팔천원을들여 경성구내 수산시장에 지금공사중인 경성부영 중앙도매시장(中央卸賣市場)은 오는칠월에완성할예정인데 부당국에서는 그안에 청과부(靑果部) 선어부(鮮魚部) 조난부(鳥卵部)등 갈부를두되 이선어부는 부영수산시장을 가영업소로하야 오는사월일일부터 계승하야 영업을시작할예정이나 채소와 과일을파는 청과부만은부내의 소비량이크며 주방경제에 밀접한관계를 가지고잇는만큼 통제잇는집하배급기관을 만들어 저렴하고 신선한채소와 과일을 공급할 요가잇서서 부의대행기관으로 부내에산재한 청과사매업자를 규합하야 단일의사매회사를 만들방침을가지고 지금 통합할상업자들의 노포료(老舖料)를 산정하야 조사중이다

牛皮의生產額 四萬五千餘圓

【開城】작년일년동안 개성에서 생산된 우피(牛皮)는 일천삼백사십오매로써 가격이 사만오천칠백삼십원인데 이소가죽도 군수자원에 중요한하나이므로 이번 경기도산업과에서는 법령으로써 통제판매를 실시할계획으로 개성부내에도 한사람의 지방상인만 두게하기위하야 요즘 부당국을 경유하야 현재 우피 취인상들의 자산조사와 취인실적등을 십오일내로 조사해보내라는 통첩이 잇섯다한다

卒業期압둔學生의 風紀紊亂을團束

仁川署에서嚴重監視

【仁川】매년입학기와 졸업기를 압두면 학생들의 심리가이상하게 변하야 일반사회의 비난을 밧게되는데 학생신분으로서 탈선한행동이 만허서 경찰의 설유를밧는등 풍기상자미롭지 못한일이만허서 학부형과 학교당국에까지 그영향을 밋는일이만타한다 인천서보안계에서는 경인통학생중에 동구장(撞球場)극장 빠-등에 출입하는학생이요사히 느러간다고 그 취체를하야 학생으로서 오락장출입을할때는 용서업시 엄벌에 처하리라는바 학부형으로서도 감시가 필요하다고한다

沐浴갑引上陳情 仁川署는考慮中

【仁川】인천부내에잇는 십오개소의 탕옥(湯屋)에서는 작년에도 목욕등귀에 석탄(石炭)이그 최고도를 점령하야 종래의목욕갑으로서는 도저히 수지가 맛지안는다하야 인천서에 목욕갑인상의 진정서를 제출하엿다가 결국인천은 현재에칠전씩밧는터인데 금번도 석탄갑은 오르기만하니 이수입으로는 채산이 되지안으니 목욕갑을 대인에게 팔전씩해달라는 진정을 지난일일에 인천서 위생계에게 출원하엿다는데 인천서에서는 석탄갑시 오를다고하여도 목욕갑을 해마다 인상시키는것도 온당치못하다하야 고려중에 잇다한다

잘팔니는開城白蔘

販賣開始一個月後에벌써五萬斤을突破

注文은殺到하나紛糾는未解決

【開城】백약의왕이라고 하는 개성고려인삼은 인삼판매조합(人蔘販賣組合) 원가의 분규로아직 만체 남개가두지든 잘팔님니다고 한다 즉금년총생산수량은 십일만근인데 매출한지 불과한달지간에 놀내지말라 그반수인 오만여근-즉가격으로치면 오십여만원어치가팔렷다고한다 그래서 개성삼업주식회사(開城蔘業株式會社)창고에는 유십여종의 등급편중 일 이삼등 십오편과 등외품들은 전부매진되엿다는데 각지에서 지금도주문은 전보선물등으로 비빗치듯하는 형편이므로 일반삼상들은 구색이업는상품을 어떠케든지 보충하기위하야 현재조합에서결정된 소매가격인 매근이원의이익을 전부희생하고라도 삼을사려고하나 서로들판매량이 부족한 삼상들은 팔지를아니하야 그들의주문에전부 응하지못한다고한다

卸小賣商組合 議政府서創立

【楊州】현하시국에 비추워 통제경제에 원활한운용을도모하고 동시에 통제의모든법령의취지의철저 판매기관과의 주밀한연락을취하야 위반방지에 노력하며 국책수행에 만흥유감이업도록 하기위하야 의정부시내에 산재한도매상, 소매상유지십여명이 공회당에참집하야 조합을조직하고 역원선거, 규약조정을 협의하고 해산하얏는데 역원은 다음과가티 선거하얏다

組合長渡邊仙治郎 副組合長宋秉命、金世榮 評議員崔允九、山本清一、長沼三郎、金忠植、車仁燮、尹相昀外宋榮煥、山田命男、金點鳳 會計崔旭九 書記廣瀨欽

우리洞里通信

層階업는氷板길 嘉會町서昭格町가는길

改修할方途는업슬까?

가회정(嘉會町)이라고하면 이동네에서는 우리들뿐이요 아마 이동네에 사는분들도 모두 경성시내에 제일살기조흔동네라고한이 [illegible] 니다 이와가티 살기조흔동네에 한가지 [illegible] 업습니다 가회정에서 소격정(昭格町)으로 가는 고개길입니다 이길은 대체 누가만들엇기에 어떠케된 들엇습니까 상당히 급한경사로되여 잇는고개인데 척척대하나업고 게다가 요즘은 빙판이 저서 통행하는 어른아이할것업시 모두들 미끄러저서 위험하기짝이업습니다 어떠케위험한길인지 올해다니냐고 하겟지만 모두들 가까우니까 갈수밧게 잇나요 이런위험한길을 누가 만들엇는지 고처줄수는 업습니까 (嘉會町有志)

調查後에善處 京城府土木課談

이에대하야 경성부 토목과에서는 다음과가티말한다 그길이 공도(公道)인지 사도(私道)인지 지금당장 자세히 모르겟습니다만은 공도이면물론곳고처드리겟습니다 그러나 사도이면 울당주대임자가 그러케 만드러 내엇슬터입니다 지금은 사도규측이나서 척체를해갈수가 잇습니다만 규측나기전에된 사도이면 솟처치하기가 어렵습니다 그러니길이위험하면 보안경찰상에도문제이고 우리로서도 내여버려둘수가 업스니 조사하여서선처하겟습니다

窃盜犯또逮捕 空家만襲擊한

【永登浦】본적을충남예산군응봉면계저리(忠南禮山郡應峰面稷井里)에두고 주소부정한 전과삼범 장갑순(張甲順)(二六)(假名)은 일월십오일오후두시경에 인천부내 조선인 어떤빈집에 침입하야 시계, 의류등 시가수십원어치를 절도한이래 인천서관내에서만 십여회에 백여건을 절도하고 도라다니다가 일전 영등포서에 체포되어 방금엄중한 취조를맛는중인바 아직도각지에서 범한여죄가 만흔모양이므로

署長집가는숫한섬 約四百몸메나不足

부내욱정(旭町)일정목 산본(山本)지란상은 동대문경찰서장 북촌(北村)씨집에서 숫한섬의주문을밧고 배달을하엿는데 동묘(東廟)파출소아페서 동대문서도량형검사대와 공교롭게마조치어 전기숫한섬의근량조사를바덧는데 그결과 약사백몸메가량이나 부족한것이 적발되여 동대문서조사대로하여금 놀내게하엿다

蘇萊小學校의 勤勞報國團赤誠

【蘇萊】소래공립심상소학교에재학아동 근로보국단조리에서는 일요일을 이용하야 산에가서 나무하야팔어서 어든돈으로 약소하나마 총후국민의 열성을

水原郡志願兵 七十名을突破

【水原】제이기 육군지원병 모집에대하야 수원군에서도 벌써부터 각면을통하야 다수지망자가 잇는데서 방면으로 보아가장적임자가될만한 청년으로 면장의 천거를 밧는자는 칠십여명에달한다는바 각면별로 보아 제일 만흔면이성호면(城湖面)의 칠명이라한다

金浦各團體에 五千圓喜捐

金浦農場의賣身記念

【金浦】김포군내에잇는 조선개척주식회사 김포농장(朝鮮開拓會社金浦農場)은 대정칠년 경에 한강하류에잇는 황무지(荒蕪地)오백정보를 개척하야가지고 농사개량에 힘쓴결과 최근에는매년수확고 일만석에달하는 김포에 일대모범농장으로서 금번동회사의 어떠한사정으로 금후농장경영일체를 인천재벌 가등평태랑(加藤平太郞)씨에게 인계하게되어 불일간이면기를 김포를 떠나게되엿슴으로 동회사의 공적을 김포사회에 영구히기념하기위하야 각사회단체에 오천원의대금을 희사하얏슴으로 이돈을바든 각단체는물론 일반사회에 만흔기적을주엇다는데 희사를바든단체는 아래와가타

金浦郡廳 一千圓 金浦東小學校 一千圓 金浦南小學校 五百圓 金浦農業實習學校 三百圓 高村小學校 六百圓 金浦東光學院 一百五十圓 金浦學校 二百五十圓 在鄕軍人金浦分會 三百圓 金浦消防組 三百四十五圓 金浦青年團 一百圓 軍事後援聯盟金浦分會 三百圓

一萬二千圓豫算으로 府民會場을改修

不充分한設備를補充

작년봄 부내욱정에 동장한부민회장(府民會場)은 현재유령제기타 집회장으로 만히이용되고잇스나 설비가 불충분한데다가 주위는 철망을 둘러처서 외관상 대단히 자미롭지 못함으로 경성부사회과에서는 신년도 예산에 일만이천원을계상하야 미관공작을 하는동시에 주위에소공원을두어 명실을 가춘부민의회장으로 하기로되엿다 현재의 철조망대신에 주위에는 나무로 담을만들고 장내에는 아이들유희장을 만들며 잔디를심어 [illegible] 소공원으로서의 시설을한다 공사는 해빙기를 기둘러 사월에 착수할예정이다

生鮮賣買도增

경성부영수산시장에서 일월한달동안에 팔린생선은 삼만오천여판에 이십일만칠천팔백여원으로 사천사백여판이나 더팔렷다

八十餘名勞働者 水原에서城津에向發

【水原】먹고살기위하야 부모와 처자를 작별하고 멀리성진(城津)을 향하는 팔십명의 노동자가 수원역(水原驛)에서 떠낫다 지난 이일오후여섯시 수원역에는 경성행기차를 기다리는 팔십여명의 청년이 잇섯는데 이들은 수원군조암시(朝岩市)에사는 박순성(朴順成)(三〇)외 팔십명으로 고명옥(高明玉) 최사남(崔四男)두십장의 감독하에 모집되야 성진항수리전기공사장으로 하로에 일원내지일원오십전의 품삭에팔리여가는 노동자들이엿다 말업는그들의얼굴의표정은 그리운 고향의부모와처자를두고 참아떠나기어렵다는 애처러운하

坡州에도五十四名

【汶山】명예의육군특별지원병은 조선내청년의 제이차모집에 따라야파주군에서도 작년도보다 [illegible] 이며 뫼주서에서는 작년보다도 우량한 지원병을 만히 보내고저 관내 각주재소와 면의 후원을 바다 지난삼일까지 각부락의 보교 졸업자부형 진흥회장 구장 기타유지들을 소집하고 좌담회를 개최하얏는데 만흔지원자를 [illegible] 하며 제이회로 좌담회를 이월부터 개최하엿다한다 현재 파주군내의 지원병지망자수는 오십사명을 돌파하엿는데 신체검사에 합격될자는 삼십오명이라고한다

日本精神發揚週間 座談會로行事協議

【金浦】김포군에서는 오는팔일부터 시작되는 일본정신발양주간행사의철저를도모하고저 지난 삼십일일오전열한시부터 김포농소학교에서 관하각면장 각학교장 경찰서장등 각관공서지도자들이참집하야 경기도도전(島田)시학관의 지도방침에대한 강연이끗난다음 즉석에서 권군수(權郡守)의 사회로 좌담회를 개최하고 실행사항을 협정하엿다

發生과檢擧減少 東大門署의犯罪集計

지난일월 한달동안에 동대문서관내에서 이러난 각종범죄의 발생상황은 다음과갓다—살인이 발생하나에 검거가를 방화가 발생여섯에 검거도여섯 절도가 발생일백구십두건에 검거가오십삼 사기가 발생십팔건에 검거이십삼 횡령칠건에 검거칠건 도박은 두건에 검거두건이고 기타가 발생십이건에 검거사십건으로서 전부를합하고보면 지난일월한달동안에 발생은 이백오십두건이고 검거가 일백사십삼건인데 이것을 작년동기와 비교하면 발생에 잇서서삼십건 검거에잇서서 이십칠건이 각각줄엇다

日本精神強調講演

【水原】일본정신강조주간을 당하야 수원군에서는 지난이일오후한시부터 수원군청회의실에서 경성제일고등여학교 조지교장(注)校長)을 강사로 초빙하야 지나사변의 장기성과일본정신이란 제목아래 장시간의 강연이 잇섯는데 당일 청강자는 수원군의 각지도계급과 각학교장들로 백여명의 다수에 달하엿다하며 강연을 필한후 네시부터는 이에대한 좌담회를열엇섯다한다

甘蔗知事偕行社에 志願兵訓練生激勵

삼일 감자(甘蔗)경기도지사는 용산(龍山)해행사에서 실시중인 단기(短期)현역병의 신체검사상황을 시찰한후 칠십팔연대에들러 육군특별지원병의 훈련상태를 시찰하고 격려한바가잇섯다

生木울타리奬勵 開豐郡十二部落에서實施

農村風景美化의計畫

【開城】금촌개풍군에서는 솔솔한촌동리를 한번통치잇게 미화시켜 농민의 애향심(愛鄕心)을 키우기위하야 생리조성(生籬造成)계획을 세워가지고 십이개소의 개성부락인 전농가울타리에다가 "죽방나무"를 심도록 장려하기로되엿다한다 그래서 오는해빙기만되면 "죽방나무" 묘목이만주를 공동구입해서 심도록 알선하리라한다

青年訓練所入所式

【安城】안성공립청년훈련소에서는 저간입소지원자 백여명중에서 삼십여명을 엄선하고 개소준비중이던바 지난일일오후삼시 안성읍내 공립심상소학교에서 신곡(神谷)경기도내무부장을 비롯하야 지방관민유지 이백여명이 열석한가운데 성대히 입소식을 거행하엿다

七十老賊被捉

【永登浦】은거(隱居)로부터 산으로갈준비를하고잇슬 고령에 절도를 전업으로하는 가련한할아버지가잇다 그는 본적을대전부(大田府)에두고 주소부정한절도 전과삼범 리성칠(李成七)(七八)로 일월삼십일 오전한시반경 시흥군신동면서초리이백사십이번지(始興郡新東面瑞草里二四二番地)농업 김석준(金石俊)의집에 침입하야 백미팔두를 절취해가지고 도망하던길에 신동경찰관주재소 리택주순사에게 잡히어 방금 엄중한 취조를밧고잇는중인바 아직 여죄도잇는듯하다한다

朝鮮人指導에 微力을다하겟다

外務部新京駐在員 松島氏談

경성부총무과장 송도청(松島淸)(五〇)씨는 삼일부사령으로 총독부외무부경무국 근무를하게되여 신경주재원(新京駐在員)으로영전하엿다 동씨는 소화십일년시월 경성부에 삼부제가실시된후 초대의 총무부장으로취임이래 동년사월 부역확장후약진도상에잇는 부행정에힘써왓스며 만이년오개월만에 경성을떠나게된다 동씨는말하되 부역확장직후에 경성에와서 미력이나마 하게된것은유쾌한기억으로 남어잇다 부윤도 그동안갈차 좌배현부윤의 세분을 마지하엿다 신경에가면 특히 조선사람지도에 미력이나마 다하겟다

그리고 그후임으로는 내무국지방과사무관 산형현서무과장(山形縣庶務課長) 산전번길(山田繁吉)씨가 오기로되엿다

全谷高浪浦間線路 萬八千圓에賣身

京春鐵道에서買收經營

【全谷】전곡고랑포(高浪浦)가자동차선로는 당지정윤모(鄭允謨)씨가 경영하여오던바 지난일월이십일일에 일만팔천원의 거대한금액으로 경춘철도회사에 매도하야 [illegible] 계수속을마치고 지난일일부터경춘철도회사에서 경영을시작하엿는데 본선로는 전곡교통에 중심선로이요 또는 주인이갈리엇느니만큼 금후로는 전곡발전과 교통상 어떠한공헌이 잇슬까하고 주목하는바이다

寶城農實校卒業式

【寶城】전남보성농업실습학교제삼회졸업식은 오는 십일일동교강당에서 거행하리라고한다

不治難病이라고落膽마시요

病者患家에게 一大의光明

東京帝國大學內에서 動物臟器藥品을研究

目下一流藥物學者間에 動物臟器藥研究가 高調하야 動物의內臟器官으로부터 分泌하는主要成分이人體에드러가서 모든器官의 衰弱을回復시키고 如何히 年久月深한病源일지라도 根本的으로 確實하게治療시킨다는「所謂動物臟器藥療法」이 頻繁히新聞雜誌를通하야 世間에紹介됨을따라 斯界의衝動은 勿論이어니와 또는一般世人으로하야금 새로운 警世의威을 가지게하는일은 在來洋藥科學者가너무 植物界에 偏重하야 累千年以來로漢方에서 認定한動物臟器藥의效力을等閑視하엿다는 一大反證이라고 肯定하지아니할수업습니다.

方今吾人에게 重大한關心을 고을게하는일은 今回東京帝國大學藥學部에서 新設된 動物臟器藥品化學講座가 緒方、高木兩博士의 主宰下에서 研究하는일입니다 이와가튼일은 古來漢方에서 實驗한 動物臟器藥의眞價가 近代醫藥界에까지 認定하게된巨大한 收穫이라고아니할수업스며 따라서 病患家에게주는 治療的効果는暗中에光明을 주는것보담더욱 偉大할줄밋슴니다

天眞熊膽丸의效力은

五十七年間의歷史와信用이證明한다

天眞熊膽丸은 過去明治十六年八月十四日에 官許된 仙人秘方의 家傳藥으로써 在來半百年以上(五十七年)의 사이에 여러가지의 症勢로 臨死待死하는 病者에게 놀내만한 效果를주어오늘까지 몃萬名의 患者를 起死回生케하엿는지 不知其數라 아니할수업습니다. 이런故로 여러사람들이 異常하게녁이어 神奇한仙藥이라고하며 또는 어떠한關係로 이와가튼効力이 神速하고도 正確한가하야 別別傳說이 世間에만히 傳播하엿지만은 科學이 發達치못한 半百年前의 일이故로到底히알아볼道理가업섯습니다. 그러나 最近에와서 動物臟器藥品研究의 進步에依하야 겨우多少의 眞理를探求하게되엿습니다. 말하자면 天眞熊膽丸은 動物臟器藥中에도唯一無二한 靈藥熊膽을 主要原料로하야 製劑하엿는故로 新學說上의動物臟器藥療法의效果에 偶然히一致하게되엿습니다. 이런故로 天眞熊膽丸의 作用에 對한成分은여러가지로 만히잇스나 大略 主要한 成立의멧가지를 紹介하면 다음과갓슴니다.

第一의成分 服藥後二三時가지나면 그藥效는 胃膓을通하야 血液에 吸收되며 胃膓의 組織細胞를根本的으로 回生시키고 따라서 胃膓內에잇는모든 液體分泌機能을矯正시켜 有害性毒素를完全히 體外로排泄시켜버리는故로 胃酸過多症, 胃擴張, 胃結核, 胃癌初期等에對하야는 特殊偉大한 効能이잇습니다.

第二의成分 服藥後胃壁과 膓壁에吸收되엿든 効能은 絶對的의持久力이 잇는故로如何히年久月深한 痼疾 或은 瘀血症일지라도 完全히解消시키며 또는 아무리難治의慢性症일지라도 一個月以上만 連續服用하면 神奇롭게通治되는것은 仙藥이라고 傳說까지잇섯습니다.

第三의成分 熊膽을 中心으로하고 其他七大高貴藥을精密配合한 比率에依하야 藥理上調劑가極히 精妙하므로써 新陳代謝力이 旺盛하야 急性慢性의 心臟疾患은勿論 精神昏迷等에는 近代靈藥으로써 到底히追從치못할神効가잇습니다.

第四의成分 熊膽의迅速果敢한 發散力에依하야 服藥後不過幾時間에藥効가 胃膓으로부터 血管中으로貫通하는故로 血液中의 毒素를破潰分散시켜 當場尿道를通하야體外로排送시키는故로 이러한毒素때문에 衰弱하엿든 心臟의힘이 소사로强健하야지며 따라서 一萬千患의効果는 人體五臟六腑어느部分을 莫論하고 綜合的으로徹底히貫通합니다.

(眞) 天眞

熊膽丸

效能概說

다음과가튼症勢가잇는분에게 特히神速한效果가잇습니다!!

一、先天 或은 後天的으로 心臟이衰弱하야 조금만한일에도 겨정을심히하며 또는 놀래기를잘하는분
一、元氣가 不足하야 感氣잘걸리시는분
一、腎虛腰痛과 遺精多夢으로 因하야房事不充分은勿論 元氣가漸漸衰弱하는분
一、憂愁思慮가過多하야 精神이昏迷하고 머리가무거워 記憶力이衰退하는분
一、早老症狀이잇고 長壽못할徵兆가잇는분
一、四肢가 느른하며身熱이 개이지아니하야 顏色이蒼白한분
一、飮食을 조곰만먹어도 가슴에 퍽매달린것가트며 恒常배가불러 포만증이심한분
一、年久月深한滯症과 또는 여러가지의病症으로 飮食消化가잘안되는분
一、過飮後、飮食調節이不充分하메따라 무서운胃膓病에걸린분
一、過飮後、房事過多에依하야 難治의 心臟病으로 苦痛하는분
一、口味가一切업고 原因모르는속병으로 厭世症이잇는분
一、오랜 瘀血症으로 座而待死하는분
一、가슴이답답하면서 헷구역과 트림이심한분
一、急性或은 慢性의吐瀉霍亂으로 苦痛이甚한분
一、其外産前産後의產母에게 强健劑로 使用하야도 効力이迅速합니다

薄謝進呈 熊膽丸의 效驗에對한 體驗談을作文式으로 簡明히적어보내면 採用大概로 薄謝를進呈하겟나이다

004525

買藥時의注意

本劑의五十七年間 信用과聲價를 利用하야 類似品을 조흔藥이라고 推奬하는藥房과 行商人이 잇사오니 買藥時에는반드시 藥包紙右便에 赤色으로印刷한 明治十六年官許라는 文字에 注意하시요!

便利한注文方法

藥代金을 全部振替口座大阪七八九五九番으로보내시면 送料도안들고藥도郵便配達夫가 直接貴宅에까지가저다드립니다

萬一危急한病者가 有할時는 普通爲替又는 電報爲替로送金하시면 藥을곳貴宅까지 配達하도록緊急發送하겟나이다 振替或은 爲替送金方法은 郵便局에가서무르면 親切히잘가르켜줍니다

藥價 一劑 九圓 德用品 三圓 試用品 壹圓貳拾錢

特典 朝鮮內에는 朝鮮文으로 印刷한效能說明書를 同封하야보냅니다

大阪市十三東之町二ノ二〇
本舖 天眞堂藥房
電話北六〇三六番 振替大阪七八九五九番

長篇小說

薄命 (196)

韓龍雲 作　鄭玄雄 畫

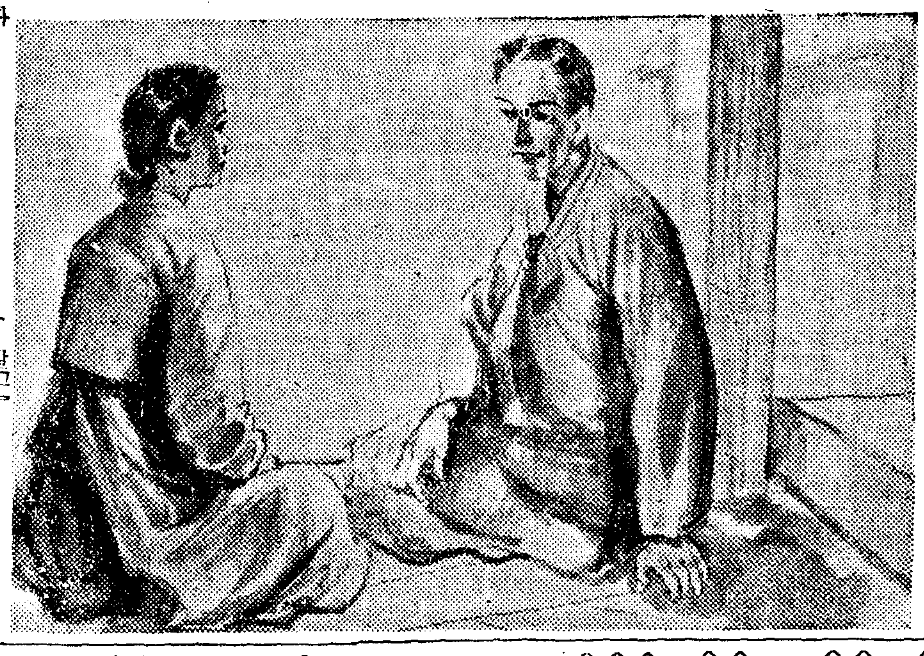

발로 二〇

『아니 여보 내가 주인이든 아니든 댁에게 무슨 관계가 잇스며 무르면 꼼게 못지못하고 당장에 시비나 할드시 달려드니 무슨 행위요?』

대청이도 상기가 되면서 눈을 부라린다

『아니 고만 두서요 마음이 불안하야서 상기가 되면 병에 해롭다는데요 고만 두서요』

순영이는 마르로 나가면서 대청이를 만류하야서 방으로 드려보내고 나서

『나보고 말슴하면 나보고 말슴하지 웨 다른어른을 보고 말을 하시오 그어른은 집세에 대하야 아무 관계가 업는 어른인대 그어른이 병환이 기서서 지금 치료하는중이야요 그래서 화를 내시면 병환이 더치기가 쉬어요 그어른 보고는 아무 말슴도 마서요』

하고 그사람에게 사정을 한다

『그럼 어서 돈이나 내오』

그사람은 못마땅 한드시 얼굴을 찡그리고 무슨 생각을하는듯 하더니 인심이나 쓰는드시 말을한다

『지금은 업서요 속히 변통해서 드릴테니 그리 아시고가서요』

순영이는 대청이 마음을 불안케할까 염려하야서 말 소리를 부드럽게 한다

『안되오 지금 내시오 가서 변통 해가지고 오시오 나는예서 기다리고 잇슬테니 며칠 이단도 바다가지고야 가겟소』

그사람은 점점 말소리를 도꾸면서 그대로는 죽처럼 가지 아니할 기세를 뵈이다가 갓갓으로 사정하는 순영이를 어찌지 못하는드시

『그럼 어제찜 내일테요 꼭작정을 하시오』

하고 얼굴비츨 조금 순하게 갓는듯 하더니

『한달 후에는 그사이에 밀린것을 다 드릴테니 그리 아서요』

하는 순영이 말을 듯더니

『한달? 한달이 다 뭐요 안되오 남의 집세를 아주 떼먹자는 작정 이로구면』

하고 얼굴비츨 다시 사나워진다

『그럼 스무날만 참아주서요』

『안되오 스무날이 다 뭐요』

『그럼 어떠케 해요 지금 업는걸』

『한달후에 된다고 하던것이 스무날후에 된다는것을 보면 그 안에라도 될수가 잇겟지』

『그러면 일주일 안에는 무슨 짓을 하던지 작만해서 드릴테니 그러케 아서요 업는사람의 사정을 그러케도 몰라주신단 말이오 원』

『일주일 이오?』

그사람은 한참 잇다가 말한다

『예』

순영이는 저으기 마음을 놋는드시 대답한다

『일주일이면 꼭 되겟소?』

『그때는 꼭 해드리지오』

『일주일이면 며친날인가 오늘이 열이레니까 하로 이틀』

하고 손가락을 꼽더니

『스무 나흔날 이로구면』

하고 조금잇다가

『그러면 스무 나흔날은 꼭내시겟소?』

하고 다시 다진다

『예 그날은 내지요』

『약려으로 스무나흔날이요 또 그때가서 우럭이라고 떼쓰지 말고』

『약려이고 우럭이고 오늘부터 일주일이면 마찬가지가 아니여요』

『그럼 그날도 내가 올터이니 그리 아시요』

『아무가 오시든지 또만 드리면 고만이 아니야요』

『그야 그러치요 한테 그새이 밀린것을 다 낸다는 말이지요!』

『그러치요』

『어김업지 하면 넉넉지오』

『예』

순영이는 너무도 귀찬어서그 사람의 말대로 대답한다

『그러면 그날 만납시다 그날도 못내면 이집은 내노아야 되오』

『예』

『대답 헷것대요?』

『예』

『그럼 가오』

하고 나가는 그사람의 뒷모양을 바라보든 순영이는 마치 마귀를 보내는것처럼 끔찍스럽기도 하고 시원하기도 하얏다

라디오★프로

四日(土曜)

◇午前七時五〇分 宮城遙拜 (第一放送에依함)
◇同七時五一分 (東)라디오體操
◇同一〇時三〇分 氣象通報 家庭메모 日用品時勢
◇正午 (東)時報
◇午後零時五分 (東)七曜콘서ー트 사론音樂 東京뉴ー그란드오ー케스트라 指揮 小澤直與志
◇同零時三〇分 뉴ー스
◇同一時一五分 家庭時間『立春이야기』 申相瑄
◇同四時 뉴ー스 職業紹介
◇同六時 童話劇『눈보라』ー洪銀杓作 白洋어린이會 指導 洪銀杓
◇同六時二五分 어린이新聞
◇同六時三〇分 復習時間『國語』 市川榮三
◇同七時 뉴ー스 天氣豫報
◇同七時三〇分 뉴ー스用語解說
◇同八時 라디오드라마『더드미의죽음』李光來飜案
配役 河龍 尹鳳獸 陸鐙 文峰 雲城 宋在馨 古宇 李一秀 宵居 申佐鳳 買仙 金鍊玉
演出 石友三 解說 崔 洙 效果 金永春
◇同八時三五分 西道歌謠 一、배따라기 二、開城難逢歌 三、朴淵瀑布 四、數福宮打鈴 元弄月 張錦紅
◇同九時 室內樂 (京城)
◇同九時 合唱 (平壤) 一、비ー지니로날보내주 블랜드作曲 二、再會花페 ... 三、아베마리아 마스카니作曲 四、봄의仙女 비숍作曲 五、歌劇『椿姬』中 鬪牛士의노래 베르디ー作曲 릴리ー合唱團
◇同九時三〇分 뉴ー스解說
◇同九時四〇分(東)時報 뉴ー스 氣象通報 明日曆 翌日順序
◇同一〇時 地方으로보내는뉴ー스
◇同一〇時一〇分 레코ー드音樂

第一放送
◇午後零時五分(東)土曜콘서ー트
◇同六時(東)童話劇
◇同六時二五分(神)產業講座
◇同七時四〇分(東)節分式實況
◇同七時五五分(東)落語
◇同八時一〇分(東)物眞似
◇同八時三五分(東)講談
◇同九時(東)落語 三遊亭金馬
◇同九時二〇分(東)歌謠曲 勝太郎

五日(日曜)

◇午前七時五〇分 宮城遙拜 (第一放送에依함)
◇同七時五一分 (東)라디오體操 (同)
◇同一一時五〇分 氣象通報
◇正午 (東)時報
◇午後〇時五分 (東)合唱
◇同〇時三〇分 뉴ー스
◇同一時 京城立唱 一、놀냥 二、압山打鈴 三、뒤山打鈴 四、漢江水打鈴 五、곰보打鈴 崔貞植 金泰運 柳開東
◇同一時三〇分 四舞曲集(레코ー드)
◇同四時 뉴ー스
◇同六時 童話『이상한洞祭』 鄭奎浣
◇同六時二五分 講演 朴相駿
◇同七時 뉴ー스 天氣豫報
◇同七時三〇 唱劇調 一、對歌 自唱歌 二、唱劇調 沈淸訪中 李東伯 呈城을나가는데 歌手 丁元燮
◇同八時 歌謠曲 (咸興、淸津에 送出) 一、曠野의달밤(劉) 二、[illegible](李) 三、上海로가자(劉) 四、남도곡이러가(李) 五、新新京曲(劉) 六、妓生手帖(李) 七、눈물의聯絡船(劉) 劉鍾燮 李玉蘭 伴奏 京城放送管絃團
◇同八時三〇分 時調 一、平時調 二、辭說時調 三、짓름 秦奎應
◇同八時四五分 大笒獨奏 一、淸聲자진한닙 二、念佛 大笒 李斗七
◇同九時 라듸오小說 靈路石 金永根 南作 申銀鳳
◇同九時三〇分 뉴ー스解說
◇同九時四〇分(東)時報 뉴ー스 氣象通報 明日曆 翌日順序
◇同一〇時 地方으로보내는뉴ー스
◇同一〇時一〇分 레코ー드音樂

第一放送
◇午後〇時五分(東)合唱
◇同一時一〇分(東)講演
◇同六時(東)童話劇
◇同六時二五分(東)講演
◇同七時三〇分(東)日曜演藝
◇同八時(東)吹奏樂ー海軍軍樂隊
◇同八時三〇分(東)物語
◇同九時(大)라디오드라마 懸賞入選作『眞心』

六日(月曜)

◇午前七時五〇分 宮城遙拜 (第一放送에依함)
◇同七時五一分(東) 라디오體操 (第一放送에依함)
◇同一〇時三〇分 氣象通報 料理製法 日用品時勢
◇正午(東) 時報
◇午後零時五分 歌謠拔萃曲 (레코ー드)
◇同零時三〇分 뉴ー스
◇同一時一五分 家庭時間 學齡어린이의健康(四)(一)『齒이야기』 醫學博士 李聖鳳
◇同四時 뉴ー스 職業紹介
◇同六時 復習時間『算術』(十) 安興奎
◇同六時二五分 어린이新聞
◇同六時三〇分 (平)講演『家庭과學校』 光成中學 朴慶默
◇同七時 뉴ー스 天氣豫報
◇同七時三〇分 講演『滿洲移住에對하야』 總督府事務官 宋燦道
◇同八時 (東)管絃樂 未完成交響曲 B短調 슈ー베르트作曲 第一樂章 알레그로 모데라ー토 第二樂章 안단테 콘모ー토 指揮 山田耕作 東京放送管絃樂團
◇同八時三〇分 京畿歌謠 一、梁山道 二、五湖打鈴 三、興打鈴 四、芳兒打鈴 五、山念佛 六、靑春歌 郭山月 郭明月
◇同九時 連續放送劇『主婦振興會』 金曦 作
人物 會長(主婦振興會) 下基淑 副會長(〃) 申銀鳳 眞淳(〃) 申카나리아 淑子(〃) 金素英 梁大富(眞淳男便) 洪開明 金撤殺(〃) 朴靑行 太平春(淑子〃) 太乙民 第二世軍(幼稚園兒童) 女給仕 孫季順
演出 石友三 效果 金永春 音樂 金駿泳
◇同九時三〇分 뉴ー스解說
◇同九時四〇分(東) 時報 뉴ー스 氣象通報 明日曆 翌日順序
◇同一〇時 地方으로보내는뉴ー스
◇同一〇時一〇分 初步國語講座(一〇) 宋今璇

第一放送
◇午前七時一分 支那語講座
◇午後零時五分(城) 아코ー디온
◇同六時(城) 이야기
◇同六時二五分(城) 隨筆
◇同七時四〇分(城) 講演 秋聲
◇同八時(東) 管絃樂
◇同八時三〇分(東) 時局讀本
◇同八時四〇分(城) 三曲
◇同九時(城) 詩吟
◇同九時一〇分(東) 講演

新春素人爭覇戰 (11)

白 李相基　黑先 柳東烈

白熱的觀戰裡에 侵分을秋毫爭析

禮 秉 郁

棊邊勿言이 是君子ー라 滿座가 靜肅裡에 꼿내기싸움이 展開되엿다

黑一九三은 申의四로 白一九四가 따라잇고 黑一九五로 白一九八까지는 侵分、攻合에 汲汲한 調和策이다 黑一九九는 虎穴一二로 投進하니 表面에는 조흔듯하나 實은 如履薄氷으로 아차하면 跌蹄할 念慮가잇다

白二〇〇은卯의一一로枉宮을 構成하고黑二〇一은 不毛之地로 深入하니 白二〇二가또따라이엇다 이 映畵的場面에 奇怪四測한 變幻術이 잠긴듯黑二〇三은東奔西驅로 有隔戊의三에 移屯하니白二〇四는 또 顧手하야 己의二로 두바차므로 在傍하여보기도딱하다 뭐냐하면 黑西陣大軍이패(劫)가 날 千載一遇의 好機會가왓다 그러나 兩氏가 彼此細作에만 陶醉하야 全然 板局을 살피지 못하니 참惜哉라 이런境遇을 당하야 저ー『猿이窺兒而去라도 勿言할事』란 俗諺을引證하고 한바탕 우슴나리가 버러젓다 黑二〇五는이젓 저젓 大綱할것을다마치고 이제야 申의一四로쓰니 꼿내기가 多少有利하며 白二〇八은殘手만은 妙理가 非常하나 黑二〇九는바 삐따라이엇스니 일로 쪼차禍根은 거ー이 芟除되고 마럿다 이 西陣戰略을 回顧하면

黑이 몃번生으로 死로 怒濤激浪에 헤매다가 僥倖히 慈筏을 맛나 至今이야 五湖에 둥둥써 太平烟月歌를 부르게 되엿스니 참으로 黑의 滋味를 嘆賞하노라 白二一〇은辰線一에 두어 恰然自若하니白의 心境을打照하여본다면 或時나 前者枕經工夫를 하다드니 活佛의 無量慈悲心이 넘친이나 아닌가? 黑二一一로白二二六까지는 白의修斂方法이 구슬꿴듯 條理가分明하다 이 戰局을 細釋하건대 勝負는아직 未決로 꼿내기에 서로秋毫를 따두는바 觀戰하는이도 白熱的으로 注視하고잇다

●一九三 申의四
○一九四 申의六
●一九五 申의十
○一九六 申의九
●一九七 申의十一
○一九八 未의八
●一九九 寅의十二
○二〇〇 卯의十二
●二〇一 寅의十一
○二〇二 丑의十一
●二〇三 戊의三
○二〇四 己의二
●二〇五 子의四
○二〇六 子의三
●二〇七 申의十四
○二〇八 巳의十三
●二〇九 午의十四
○二一〇 辰의一
●二一一 巳의一
○二一二 卯의一
●二一三 午의二
○二一四 丙의一
●二一五 乙의一
○二一六 丁의一
粘
○一七은 巳의十七
○二四는 寅의十八
○六〇은 寅의十九
●六〇은 卯의十八

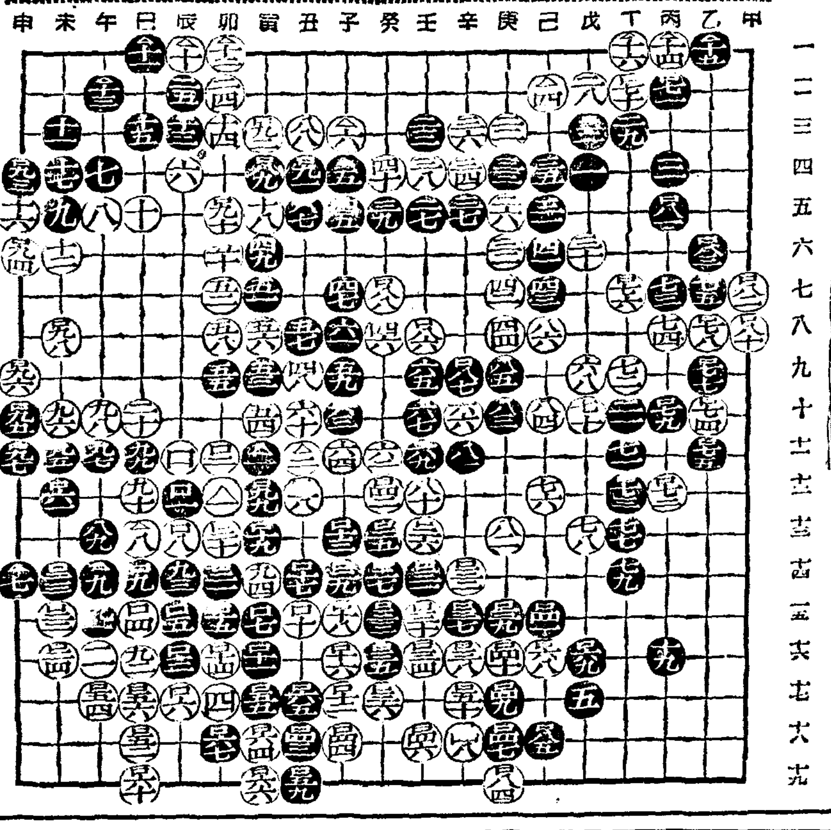

"望鄉"의"미레ー유·바랑" 사랑을차저埃及으로!

『아나벨라』、『다니엘·다류ー』등의 인기여배우를 헐리우드에빼앗긴 불란서영화계는 그후『듀비비에』의『우리동지』에서『비비안느·로만스』를『샤르·보와에』의주연한『폭풍우』(暴風雨)에서『미쉘·모르간』이 발탁되야 제일선스타ー로 활약중인데 이번 『듀비비에』감독의 근래의명작『페페·르·모코』(望鄉)에 새로운스타ー로『미레ー유·바랑』이 등장하엿다

『바랑』이 처음스크린에 나타나기는 지금부터 오년전『팝스트』감독인『동키호ー테』에 가련한소녀역으로 나오것이 처음이다 그후 이번 처음으로『듀비비에』감독에게 발견되야 일약갸방의 상대역으로 나타나게 되엿다 이『페페·르·모코』가 이르킨 세계적인 대인기는 드듸여『헐리우드』의인기를 단기게하야 요염하고도 현대적미모인『바랑』양을 대려갓스나 출연할 씨나리오에대한 의견이 일치못되여 다시파리로 도라와섯다

그런데『바랑』양은 그후 이태리에서 세계적인기 가수『티노·로씨』와『불타는키쓰의나폴리』에 공연한이후로 두사이의 사랑은 급속도로 전개되야 명실공히『로씨』의 애인이되야구주영화계의 화제가되여왓다

그러드니 이번에는 불란서영화계의 최근의 대작이라는『코쉬킨』의『결투』(決鬪)에 히로인으로 삼십만프랑으로 계약자는 신청도 거절해바리고 애급(埃及)방면으로 여행을떠나고마럿다 그이유는 지극히 단순한것이엇스니 애인인『티노로씨』가지금 애급여행을하고잇기때문이다 일즉이『되ー트리히』는『모로코』에서 구두를벗고『쿠ー퍼』를 따러갓시만『바랑』은 영화를그대로 현실에옴겨『로씨』를따러갓스니 또한이호릴담이상당한 화제꺼리가 될것이다

(사진은 『페페·르·모코』에 출연한바랑)

농화장보다살바탕을아름답게

언제던지 潤澤한 皮膚의 靑春美는 ミツワ비누에서

所重한皮膚를 언제나潤澤하고 애티잇게 하시는데는 每日쓰시는비누의 選擇이 緊要事입니다。속모르는버누는 皮膚의바탕을 못스게 맨드러버립니다。化學上으로 純粹한 비누ミツワ를 쓴皮膚는 汚穢와黴菌을 一掃하야 말근靑春美를 빗내게합니다

ミツワ는 溶解度가 理想的이므로 이는품이 虛費가업고 經濟本位의 實用品입니다 生產에良心을傾注한 品質인것은 한번써보시면 아시게될것입니다

東京·日本橋·兩國
本舖◎丸見屋商店

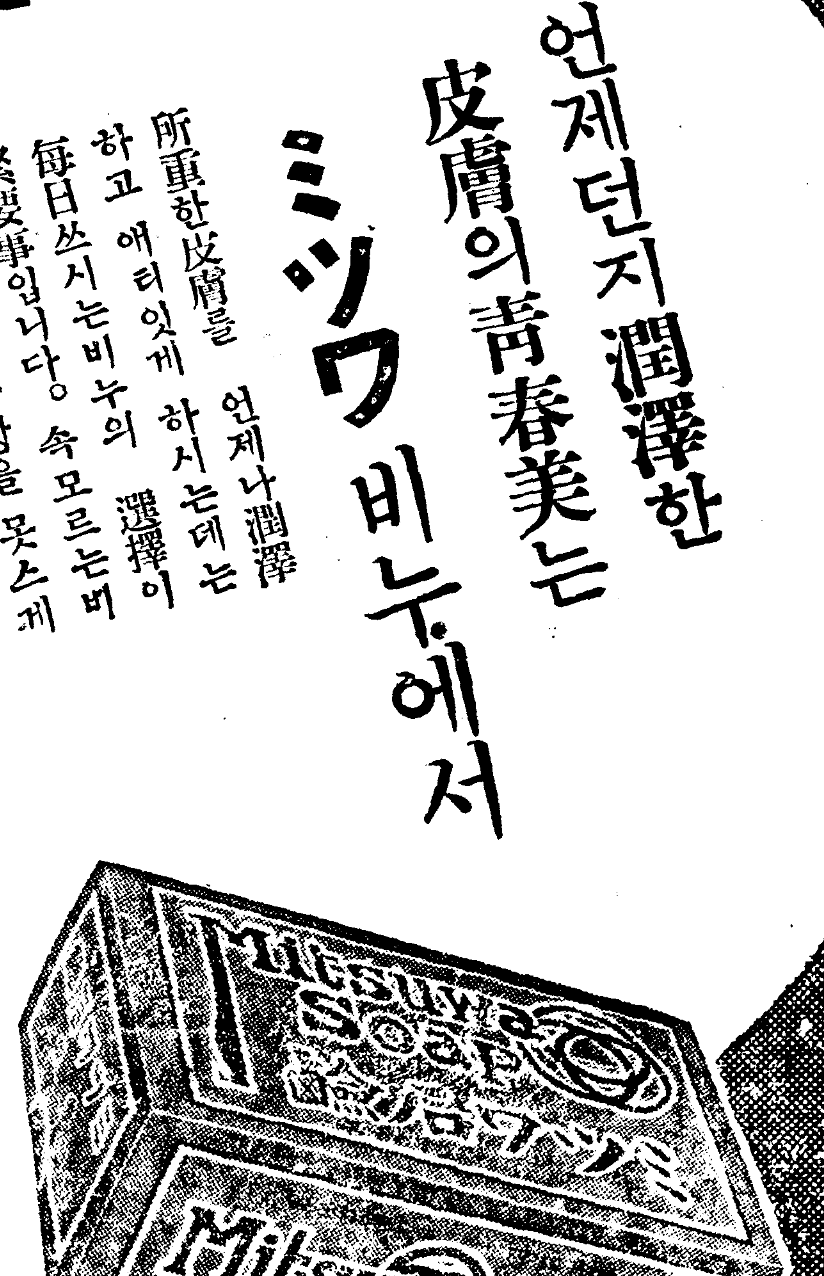

ミツワ石鹸 (미쓰와)

T.61

二月四日부터六日까지 每日晝夜二回 晝一時夜七時始映 大衆料金階上二十錢階下十錢均一
◇大每ニュース ◇松竹大船映畵 虞美人草 監督 溝口健二氏 主演 月田一郎 夏川大二郎 三宅邦子
◇パ社特作品 忘れられた顏 監督 E·A·デュポン氏 主演 ガートルード·マイケル ハーバート·マーシャル
フッタプロダクション作品 暗黑の支那 監督 イ·メーソン·ホッパ 主演 トム·キーン ウエラ·ユンゼル
米國秘密探偵トムは密輸者の一團に南京で古支那人ウオンは米國人パリスの手より武器を密輸して居た
牡丹 次週 豫告 醫者の日記 愛の花籠 妹
優美隊公演
新富座 電本五六七七

一月四日부터七日까지 每日三回十二時二回 夜映二回七時 大衆料金階上二十錢階下十錢
英國ゴーモン社超特作劇 月光石 T·헤이스、한다ー 主演
東寶映畵社超特作 山本嘉次郎監督 안조ー시ー하이얼은 ...
家庭日記 前後篇 大日方傳 竹久千惠子 月田一郎 入江たか子 東寶俳優總出動
東寶映畵社特作 空の文化
豫告 鬼吉喧嘩往來 太陽の子 爆走檢察隊
鍾路四丁目 第一劇場 電話光一七五五番

一月四日부터六日까지 每日晝夜二回 晝間一時夜七時始映 大衆料金階上二十錢階下十錢均一
◇讀賣、パテーニュース
◇三和商事提供文化映畵 陸の若鷲
◇陸軍少年航空兵の全貌を寫す
◇松竹大船作品 花形選手 監督 淸水宏氏 主演 佐野周二 日守新一 近衛敏明 坪內美子
東和商事提供 獨西プロクス超特作 魂を失へる子男 ウウエルナー·ホッホバウム 監督
主演 ペーター·ペーターゼン マティアス·ヴィーマン
大洲＝暗黑の支那忘れられた顏 虞美人草
豫告 醫師の日記 愛の花籠 ジャン·バルチャン 暗黑街顏役
爆笑隊近日來演
桃花劇場 電龍一三三三

一日より五日間
◇東寶超特作 演出 齋藤寅次郞 ロッパの 大久保彥左ェ門 古川ロッパ·渡邊篤·江戶川蘭子·折紙つきの明るい愉快な音樂喜劇
◇ハワード·ヒューズ製 マーシャネイラン原作 地獄の天使 ジーン·ハロウ ベン·ライオン ジェームス·ホール主演
製作費一千五百萬圓 出現飛行機三百五十八機
燃ゆるが如き祖國愛に血潮をたぎらせて嵐を呼ぶ大空中戰!音ってトドメの空中戰映畵に刺した空の戰慄篇!
獨乙ウファ短篇 ヒットラー靑年
各社ニュース
平壤·大劇

●●朝鮮聲樂研究會 渡東告別興行
◆二日間特別延期◆ ◆連日連夜超滿員謝禮◆ 四日 五日밤까지
新版 春香傳 全幕 金容承 脚色
今春東京을 招待하야 비롯 東京大都市에 上演하야 大好評을 밧든 春香傳에 ... 七幕 十六場 一時上演
李東伯·金昌龍·韓成俊·丁元燮 姜太弘·吳太石·丁南希·趙相鮮 朴綠珠·林小香·金萬洙·成美香 其他十餘名 總出演
特告＝豪華船 第一週 二月六日밤부터 上演 劇團 李瑞求 作
三幕 四場 喜劇 鳴山 作 男兒一言이 重千金 一幕
暖房完備 東洋劇場 電話 本局 三一五四·三六四〇(事務用)